船橋市議会議員

船橋清風会

ながの春信

地元前原からパワフルに発信します!!

【船橋市運動公園プール改修工事】

運動公園プールを、レクリエーション性を備えた魅力ある施設として甦らせるための運動公園プール改修工事請負契約議案を可決

◆工事目的　船橋市運動公園は、JR船橋駅より北約4kmに位置している運動公園で、様々なスポーツ施設を有し、競技場及び遊戯施設として市民に利用されています。

当運動公園プールは、昭和46年竣工の市民プールであり、市民大会や中学総体などの競技会が行われるほか、一般利用でも市民に親しまれてきましたが、40年以上経過し躯体・設備共に老朽化が進んでいること、又東日本大震災の影響等により市内唯一の市民プールとなったことから、今回施設範囲を拡張して全面改修工事を行うものであります。

◆改修工事　敷地造成、地盤改良、擁壁設置、50m公認プール、25mプール、流水プール、児童・幼児プール、造波プール、ドーム型すべり台、直線スライダー、回転スライダー、着水プール及び付帯施設整備

平成29年夏 OPEN!!（予定）

船橋市夏見台6丁目356番2ほか

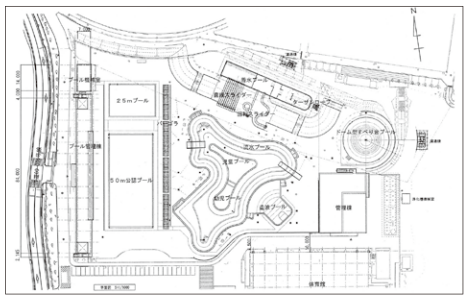

【高瀬下水処理場上部運動広場整備工事】

高瀬下水処理場上部を多目的運動広場として活用するための整備工事請負契約の締結議案を可決

◆工事目的　本工事は、多様化する市民のスポーツ・レクリエーション活動に対応するため、高瀬下水処理場の水処理施設第1系列～第4系列上部の二万三千㎡について、市民が楽しめる多目的運動広場として整備するものです。

◆整備工事　人口芝サッカー場一面、防球フェンス設置、駐車場整備

平成28年10月 OPEN!!（予定）

現況

整備イメージ

【地域包括ケアシステムとは…】

地域包括ケアシステム構築に向けた庁内体制整備を目的とした行政組織条例の一部を改正する条例議案を可決

団塊の世代が75歳以上となる二〇二五年を目途に、重度な要介護状態となっても住み慣れた地域で自分らしい暮らしを人生の最後まで続けることができるよう、住まい・医療・介護・予防・生活支援が一体的に提供される地域包括ケアシステムの構築を実現していきます。

今後、認知症高齢者の増加が見込まれることから、認知症高齢者の地域での生活を支えるためにも、地域包括ケアシステムの構築が重要です。

人口が横ばいで75歳以上人口が急増する大都市部、75歳以上人口の増加は緩やかだが人口は減少する町村部等、高齢化の進展状況には大きな地域差が生じています。

地域包括ケアシステム

○ 団塊の世代が75歳以上となる2025年を目途に、重度な要介護状態となっても住み慣れた地域で自分らしい暮らしを人生の最後まで続けることができるよう、住まい・医療・介護・予防・生活支援が一体的に提供される地域包括ケアシステムの構築を実現していきます。

○ 今後、認知症高齢者の増加が見込まれることから、認知症高齢者の地域での生活を支えるためにも、地域包括ケアシステムの構築が重要です。

○ 人口が横ばいで75歳以上人口が急増する大都市部、75歳以上人口の増加は緩やかだが人口は減少する町村部等、高齢化の進展状況には大きな地域差が生じています。

地域包括ケアシステムは、保険者である市町村や都道府県が、地域の自主性や主体性に基づき、地域の特性に応じて作り上げていくことが必要です。

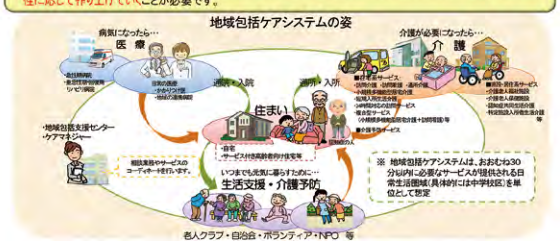

地域包括ケアシステムは、保険者である市町村や都道府県が、地域の自主性や主体性に基づき、地域の特性に応じて作り上げていくことが必要です。

【マイナンバー制度】

マイナンバー制度の導入に対応するための各種事業費等を含む平成26年度船橋市一般会計補正予算議案を可決

■マイナンバーとは

行政を効率化し、国民の利便性を高め、公平・公正な社会を実現する社会基盤です。

◆マイナンバー通知およびマイナンバーカード交付に伴う端末機等賃借料

今年度より社会保障・税番号制度（マイナンバー）による、個人番号の通知及びマイナンバーカードの交付が開始されることから、当該事務に必要となる端末機等をリース契約により整備する。

◆マイナンバーカード交付手続き

1. 通知カード・マイナンバーカード交付申請書郵送（平成27年10月～）
2. マイナンバーカード交付申請書を記載・郵送
3. マイナンバーカード交付通知書郵送（平成28年1月～）
4. 交付日時・場所を予約の上、来所・受領

ながの春信　プロフィール

経　歴

1972年2月13日生まれ
（平成27年1月現在 43歳）
船橋市立二宮小学校　卒業
船橋市立二宮中学校　卒業
日本大学習志野高等学校 卒業
日本大学法学部政治経済学科　卒業

所　属

社会福祉法人長春会 たちばな保育園
一般財団法人長春会 そよ風ひろば はぐくみ
障害者就労継続支援B型事業
公益社団法人千葉青年会議所 OB
2013・2014年度 船橋市立前原小学校PTA会長
2014年度 船橋市PTA連合会　副会長
船橋東ロータリークラブ 会員
船橋市消防団第13分団2班 団員
船橋市前原商店会 理事
八坂神社 役員

資　格

社会福祉主事任用資格
介護福祉士
二級ヘルパー
知的障害者ガイドヘルパー
一級建築施工管理技士
一級土木施工管理技士
一級管工事施工管理技士
二級建築士
日本傳天心流空手　二段

議会報告

◆平成27年5月8日
私、ながの春信の所属会派（全員 自民党公認）は「船橋清風会」となりました。代表は鈴木和美議員

◆平成27年5月20日・21日 第一回臨時定例会
議長／中村静雄議員　副議長／松嵜裕次議員が選出されました。
私、ながの春信は下記委員会にて重責を拝することとなりました。
常任委員会／文教委員会・広報委員会
審議会／青少年問題協議会

◆平成27年第2回船橋市議会定例会
会期／5月29日(金)から6月29日(月)まで32日間
本会議日程／6月5日(金)・8日(月)・9日(火)・10日(水)・11日(木)・12日(金)・29日(月)に行われました。時間は全て13時からです。
次回会期／8月25日（火）から10月16日(金)まで53日間

◆ながの春信一般質問／6月8日(月)
JR津田沼駅北口の歩道駐輪場
船橋清風会　長野　春信

質問　JR津田沼駅北口のぶらり北通りには、パルコや銀行、証券会社などがあり、駅の乗降者数も多く、また、駅北口には住宅地が広がり、歩行者量が大変多い場所である。このぶらり北通りの歩道は約４ｍの幅員があるが、現在駐輪場として使われている。この駐輪幅を除くと、折角の約４ｍ歩道が、おおよそ約２ｍ程度の幅しかない。歩道上にある、第１・第２駐輪場を移動し、本来あるべき歩道の姿に戻してもらいたいという地域の願いがあります。JR津田沼駅北口からの徒歩圏の住宅地に住む市民の方々の高齢化も進み、市民の方、ご年配の方がゆっくりベンチに座れる場所を設ける。併せて、ベビーカーや車椅子がすれ違え、気軽に立ち話ができる歩道の使い方がふさわしいと考える。また、東部公民館の建て替えの際の駐輪場併設はもちろんのこと、前原交番隣にある津田沼駅第４自転車等駐車場を立体化し、そちらで駐輪数を増やし、歩道からの駐輪場を少しずつでも減らしてもらいたい。待ったなしで進む高齢化社会に向けもっと強力に推し進めていただきたい。

答　都市整備部長　JR津田沼駅北口駅前の歩道は、幅員が4.5ｍで自転車等駐車場として使用すると歩行者が通行できる部分は2.5ｍ程度となっており、歩行者の皆様にご不便をおかけしている。津田沼駅第１・２自転車等駐輪場は、他に駐輪場用地が確保できない中で、暫定的な措置として設置したものである。津田沼駅第４自転車等駐輪場の立体化については、現在策定中の「自転車等の駐車対策に関する総合計画」の中で階層化による増設を検討することとしており、階層化に当たっては仮設駐輪場用地を確保する必要があるため、計画的に事業を進めていく。また、なるべく早期に歩道上駐輪場の解消を図りたいと考えている。

http://funabashi.gijiroku.com/g07_Video_View.asp?SrchID=1708
ホームページをご覧ください。

◆議会傍聴の際は
ながの春信後援会事務所にご連絡頂ければご対応致します。

◆長野春信が所属します議員連盟について、下記の通りご報告いたします。
1．船橋市障害福祉推進議員連盟
2．船橋市私立幼稚園教育振興議員連盟
3．船橋市私立保育園議員連盟
4．船橋市宅地建物等対策議員連盟

陳情について

◆前原西3丁目の階段手摺の老朽化について
船橋市行政側との打合せをさせて頂き、早急に対応して戴くよう要望いたしました。

27年6月10日に工事が終わりました。

◆鳥の糞の被害について
JR津田沼駅北口津田沼十字路ムク鳥の糞被害について。

電柱・電線ムク鳥対策工事が完了いたしました。

◆前原西3丁目　道路陥没箇所について
陳情をお受けしましたので各課と協議を重ね、先日工事完了しました。

雨溜り、歩行の安全を確保できました。

◆前原東4丁目の空き家、草木の越境による歩行障害について。
越境している草木につきましては、伐採されましたことを確認いたしましたことをご報告申し上げます。
同様の事案が町会より陳情されております。今後とも町会と連携し、取り組んで参ります。

上記は陳情、空き家による草木の通行被害。解決しました。

ながの春信の活動記録

5月1日(金)　◆消防団定期出動
2日(土)　◆船橋東ロータリークラブたけのこ堀（坪井町の安養寺）
〈地元ボーイスカウト・子育てママ・障害者施設等〉
7日(木)　◆第５回津田沼ふれあい夏祭り実行委員会
10日(日)　◆近隣町会防犯パトロール
15日(金)　◆消防団定期出動　◆八坂神社総会
16日(土)　◆津田沼ふれあい夏祭り出店者説明会①
◆船橋市立前原小学校　父親委員会
19日(火)　◆船橋市前原商店会総会
21日(木)　◆第６回津田沼ふれあい夏祭り実行委員会
23日(土)　◆近隣自治会　防犯パトロール
30日(土)　◆第58回船橋市消防団ポンプ操法大会
◆船橋市立前原小学校　運動会
31日(日)　◆クリーン船橋 530（in 前原小学校）
6月2日(火)　◆第７回津田沼ふれあい夏祭り実行委員会
7日(日)　◆近隣町会運動会（in 前原小学校）
11日(木)　◆八坂神社役員会
13日(土)　◆前原地区青少年の環境を良くする市民の会総会
◆津田沼ふれあい夏祭り出店者説明会②
◆近隣自治会　防犯パトロール
16日(火)　◆近隣町会　新町会館地鎮祭
◆第８回津田沼ふれあい夏祭り実行委員会
◆消防団定期出動
18日(木)　◆船橋市前原商店会理事会
22日(月)　◆文教常任委員会　◆八坂神社役員会
27日(土)　◆第34回東葛飾支部消防操法大会（in 夏見運動公園）
◆八坂神社遷座祭　◆近隣自治会　防犯パトロール
28日(日)　◆近隣町会　敬老会　記念式典　◆八坂神社　竣工式典
29日(月)　◆議会閉会　◆広報委員会

ご意見・ご要望、市の施策に対するご質問をお寄せください！

議会や委員会で取り上げてほしい事項がありましたら、FAXまたはメールにてお寄せください。議会・委員会での質問や要望は市の事業に係るものとさせて頂きます。
その他、県や市に対するご要望・陳情も、お寄せください。

ながの春信事務所　TEL：047-474-4718
〒274-0825 千葉県船橋市前原東1-16-1　ベルメゾン１F
FAX：047-474-4719
Email：harunobu@choshunkai.jp
※必ずお名前とご連絡先をご記入ください。

長野春信
Facebookにて日々の活動を更新しています。ぜひご覧ください。

長野春信　検索
http://choshunkai.jp/
携帯からもアクセスできます！

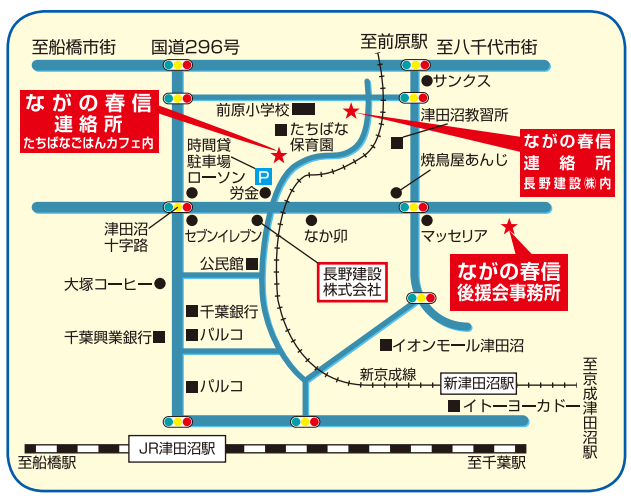

地道に要望の収集や政策立案、広報、ボランティア活動など、精力的に活動しております。